

原住民族委員會

116 年度公益彩券回饋金運用計畫

115 年 4 月 28 日原民社字第 1150018160 號函頒

壹、依據

- 一、財政部公益彩券回饋金運用及管理作業要點第 4 點第 1 款第 3 目「辦理原住民族地區在地就業機會，及其他補助、獎勵、委託或辦理各項促進原住民就業、訓練及輔導事項」、第 2 款第 5 目「辦理原住民族福利服務」。
- 二、原住民族委員會審查申請運用公益彩券回饋金要點。

貳、用途主軸

- 一、促進原住民族就業事項：透過就業培力、訓練、輔導等方式，暨考量原住民族社會及文化特性，可與就業相關之經濟產業、資源永續、語言專才、族群文化等議題，開創不同面向之就業機會。
- 二、增進原住民族福利服務事項：透過長期照顧、弱勢族群關懷、家庭支持、幼兒照護、學生課後扶持及法律協助等社會服務，完善原住民族福利服務網絡。
- 三、行政業務支出：支應本會運用公益彩券回饋金辦理各項計畫所需相關行政費用，如召開審查、諮詢、輔導、評鑑會議、查核、資訊系統、成果展示及專業委託服務等費用，不足經費得由歷年賸餘款支應。
- 四、各用途事項計畫，以社會福利資源較不足區域為優先補助範圍。

參、計畫期程

116 年 1 月 1 日至 116 年 12 月 31 日止。

肆、辦理機關

主辦機關：原住民族委員會（以下簡稱本會）

承辦機關：各直轄市及縣（市）政府（以下簡稱地方政府）

伍、申請補助對象

- 一、本會及所屬機關（構）。
- 二、直轄市及縣（市）政府。
- 三、鄉（鎮、市、區）公所。

- (一) 原住民族地區鄉（鎮、市、區）公所。
- (二) 都市地區鄉（鎮、市、區）公所，區域內原住民族人口數達 500 人以上（視申請前 3 個月內揭示資料）。

四、依法設立之民間團體¹（不含政治團體）

- (一) 各級立案之原住民族機構、法人或團體（本款申請者應提出原住民機構、法人或團體證明書）。
- (二) 非原住民族團體者，須為非營利事業組織，設立目的為社會福利服務、就業促進或職業訓練等事項（應提出相關證明文件）。

五、營利事業單位：應符合《營利事業單位申請原住民族委員會公益彩券回饋金補助規範》（詳附件 1）。

六、獲本會歷年公益彩券回饋金補助計畫無尚未核銷結案情事者為原則。

七、前年度執行本會公益彩券回饋金補助計畫無撤案或終止之情事者為原則。

陸、申請資格

一、全國性計畫：

- (一) 實施要領：以整體全國原住民族社會安全發展現況及趨勢，經整合後聚焦需求之創新性及實驗性計畫。
- (二) 實施範圍：執行至少跨 5 個以上直轄市、縣（市）之行政區，且促進原住民族就業 50 人以上或社會福利服務 800 人以上受益。
- (三) 申請單位：
 - 1. 本會及所屬機關（構）。
 - 2. 民間團體且需有執行本會公益彩券回饋金補助計畫 3 年經驗。
- (四) 申請額度標準：申請時需依額度標準提出為原則，及說明相關衡量基準，並明訂量化績效指標。

績效指標	申請額度（新臺幣）
執行跨 5 個以上直轄市、縣（市）之行政區，且促進原住民族就業 50 人以上或社會福利服務 800 人以上受益	2,000 萬元以下

¹本計畫所指之民間團體係指依人民團體法立案之社會團體、職業團體，及依民法設立之財團法人；或依合作社法、儲蓄互助法及工會法設立之合作社、儲蓄互助社及工會。

執行跨 10 個以上直轄市、縣（市）之行政區，且促進原住民族就業 100 人以上或社會福利服務 1,600 人以上受益	4,000 萬元以下
執行跨 14 個以上直轄市、縣（市）之行政區，且促進原住民族就業 150 人以上或社會福利服務 2,400 人以上受益	6,000 萬元以下
執行跨 18 個以上直轄市、縣（市）之行政區，且促進原住民族就業 200 人以上或社會福利服務 3,200 人以上受益	9,000 萬元以下

二、地方性計畫：

（一）第一級：

1. 實施要領：由地方政府評估所轄全國原住民族社會安全發展現況及趨勢，經整合後聚焦需求之計畫。
2. 實施範圍：直轄市及縣（市）行政區域內。
3. 申請單位：直轄市及縣（市）政府。
4. 申請額度：新臺幣 300 萬元以下為原則。

（二）第二級：

1. 實施要領：執行區域尚無同性質之全國性及地方性第一級計畫，或鼓勵多元創新，以獨具特色發展之計畫。
2. 實施範圍：鄉（鎮、市、區）之行政區域內。
3. 申請單位：
 - (1) 鄉（鎮、市、區）公所。
 - (2) 民間團體（含全國性及地方性團體）。
 - (3) 營利事業單位。
4. 申請額度：
 - (1) 鄉（鎮、市、區）公所：新臺幣 150 萬元以下為原則。
 - (2) 民間團體及營利事業單位：新臺幣 100 萬元以下為原則。

（三）其他準則：申請單位應具有統一編號，地方性計畫之每一單位至多申請 1 件計畫為限（1 組統一編號視為 1 個單位）。

柒、申請作業

一、申請方式：全面採線上系統申請 (<https://pwl.cip.gov.tw>)

二、申請及初審期限：

（一）全國性計畫：自本計畫核定並於本會網站登載日起至 50 個日曆天內（即 115 年 6 月 16 日）至本會線上系統提出申請，逾

期者不予受理。

(二) 地方性計畫：

1. 申請期限：申請單位自本計畫核定並於本會網站登載日起至 30 個日曆天內（即 115 年 5 月 27 日）至本會線上系統提出申請，逾期者不予受理。

2. 初審期限：

(1) 各地方政府得於本計畫核定並於本會網站登載日起至 50 個日曆天內（即 115 年 6 月 16 日）辦竣轄內地方性第二級計畫初審作業，系統匯出申請計畫之初審結果彙整表函送本會，未經所屬地方政府初審通過者，不予受理。

(2) 地方性第一級計畫得免辦理初審。

(3) 倘計畫由全國性團體提出或實施範圍跨 2 個以上直轄市、縣（市）行政區者，則由單位設立地行政區之地方政府受理並辦理初審。

三、計畫核定程序：各申請計畫經初審通過者提送本會複審委員會議審查，複審結果提報財政部「公益彩券回饋金運用及管理作業小組委員會議」審議通過後於本會網站登載核定結果（程序詳附圖 1）。

四、計畫申請應備文件及計畫審查方式

(一) 全國性及地方性第一級計畫：

1. 申請單位至系統填寫計畫申請表、計畫書（格式詳附件 2、3），於線上提交計畫申請。
2. 由本會主管公益彩券回饋金業務單位（含本會委託之專管中心）進行應備文件書面初審，若初審未符本計畫規定，且經本會通知未於期限內補正者，則逕予駁回申請，初審符合者提送複審委員會議審查。

(二) 地方性第二級計畫：

1. 申請單位至系統填寫計畫申請表、計畫書（格式詳附件 2、3），各級立案之原住民機構、法人或團體須提出原住民機構、法人或團體證明書，非原住民族團體須提出法人或團體組織立案證明上傳至系統，於線上提交計畫申請。
2. 地方政府應就計畫內容辦理初審評比，原則為撰寫是否符合

規定格式及計畫之創新性、實驗性、發展性、可行性及合理性，延續性計畫過去執行成效，及是否符合當地實際需求等進行綜合評分排序，申請單位以前年度計畫未完成結報作業、前年度計畫撤案或終止皆不予受理，由地方政府逕予退回，審查不符者及總評分未達 70 分者即為初審未通過，亦由地方政府逕予退回，並將初審結果登錄至系統（初審可參考附件 4 初審項目表格式）。地方政府應於系統填妥初審結果彙整表（表件參閱附件 5）匯出該表函送本會。初審合格之文件經本會檢核後，提送複審委員會議審查，若經查未符本計畫規定之申請案，得駁回申請。

3. 另初審需補正或修改，應限期補正，補正完成前不得提送複審。地方政府辦理初審時，應依前點進行實質審查，不得僅以形式審查或概況意見提送複審。

(三) 民間團體及營利事業單位屬公職人員利益衝突迴避法（下稱利衝法）所稱之公職人員或關係人者，申請本計畫補助時，應依利衝法第 14 條第 2 項規定，公職人員或其關係人與公職人員服務之機關團體或受其監督之機關團體為補助或交易行為前，應主動於申請或投標文件內，據實表明其身分關係，並請填「公職人員利益衝突迴避法第 14 條第 2 項公職人員及關係人身分關係揭露表【A. 事前揭露】」（附件 3-1、3-2；申請全國性計畫之民間團體僅須填寫附件 3-3）及上傳系統；如未揭露者，依利衝法第 18 條第 3 項規定處罰。

(四) 複審委員會議：

1. 初審通過者由本會通知參加複審會議，會議由計畫負責人或主管出席簡報，各單位出席人數以 3 人為限。申請單位未於所通知之場次出席簡報者，視同放棄計畫申請。因應各項不可抗力因素，本會得調整複審會議辦理方式，如書面審查、視訊等，必要時得取消申請單位出席簡報。
2. 地方政府應就所函送之申請計畫列席複審會議，說明初審評比，若因故無法出席者，得以提供書面資料說明其初審結果。複審委員會議之每場次出席外聘委員至少 3 名，包含財政部公益彩券回饋金運用及管理作業小組委員至少 1 名及專

家學至少 2 名，其中至少包含 1 名原住民專家學者；若為審查全國性計畫及營利事業單位場次，則出席外聘委員 3 名應含財政部公益彩券回饋金運用及管理作業小組委員至少 2 名。

五、審查原則：

- (一) 申請計畫應符合《公益彩券回饋金運用及管理作業要點》及本運用計畫回饋金之用途，並依計畫目標擇定促進原住民族就業事項或增進原住民族福利服務事項，其一之用途主軸申請。
- (二) 研提計畫訴求及目的應清楚，具體敘明問題癥結或有發展契機，執行計畫之內容應求完整、合理及可行性，並符合本計畫用途主軸、實際在地需求，其中全國性計畫需具備創新性及實驗性，地方性計畫提案具創新性及實驗性則優先。
- (三) 為有效配置資源，各研提之計畫按以下原則認定辦理：
 1. 地方性計畫不得與全國性計畫之性質重複，若重複以全國性計畫優先。
 2. 地方性第二級計畫不得與同行政區之地方性第一級計畫性質重複，重複者以第一級計畫優先。
- (四) 研提計畫之促進就業對象或福利服務受益者，以具原住民身分，且符合就業服務法第 24 條特定對象身分為優先。
- (五) 申請之用途為促進原住民族就業事項計畫，應說明人才訓練、培力後之就業輔導及轉銜執行方式；具銷售型態之計畫應載明經濟收入預估成效評估。
- (六) 申請延續性計畫或過往曾執行公益彩券回饋金計畫者，應說明過去執行成果及具體績效（含福利服務挹注成效、經濟收入成長、補助人力之穩定就業情形、社會回饋及相關產出後續運用等），並提出計畫執行困難之分析與檢討。
- (七) 地方性計畫之申請單位歷次所送計畫內容相近或屬延續性、中（長）程計畫者，連續補助至多以 3 年為限，應每年提出申請，中（長）程計畫者應於第 1 年申請時提出整體規劃之說明。
- (八) 地方性計畫應於計畫書中說明與公部門資源連結情形，如內政部合作事業、勞動部多元及培力就業計畫、原家中心社工人員、本會照顧服務員、就業服務員、金融輔導員及各地方政府

相關資源等。

- (九) 申請屬促進原住民族就業事項計畫者，應規劃具可行性之量化社會公益性回饋機制（非回饋至受補助單位），及相關產出於計畫結束後持續運用之用途、管道。
- (十) 因應各種不可抗力因素等突發衝擊（如地震、風災、嚴重特殊傳染性肺炎等），計畫書應規劃相關彈性措施、備案或調整之作法。
- (十一) 本會每年對營利事業單位補助最多以核准 5 件補助案為限。

捌、經費補助標準

一、人事費用：

(一) 正職人員：

- 1. 進用之人員應以具原住民身分為優先；若進用人員為非原住民應於計畫書敘明，並經複審委員書面或會議同意後始得進用。
- 2. 應以月計薪，人事費之補助範圍含每月薪資（本薪）、雇主依法應負擔之勞保、健保、職災及勞退提撥等相關保險費用、加班費及 1.5 個月年終獎金。
- 3. 薪資補助標準：
 - (1) 全國性計畫：參照「原住民族委員會審查申請運用公益彩券回饋金要點」人員薪資編列基準。
 - (2) 地方性計畫：補助額度參照「行政院與所屬中央及地方各機關約僱人員僱用辦法」（附件 6）之約僱人員報酬薪點及折合率計算為原則（依公告時最新版本為準）。
 - (3) 若該職務具高度專業、高度技術或於執行上需相當經驗及困難度高之性質，經複審委員書審或會議決議同意者，超出上開辦法補助標準部分，得另編列專業加給。

(二) 臨時僱用：

- 1. 進用人員應以具原住民身分為優先；若進用人員為非原住民應於計畫書敘明，並經複審委員書審或會議同意後始得進用。
- 2. 薪資補助額度以現行基本工資之時薪為限計算補助薪資，人事費用補助含薪資、雇主依法應負擔之勞保、健保、職災及

勞退提撥等相關保險費用。

- (三) 雇主請勞工延長工作時間加班，應按勞動基準法第 24 條規定給付加班費，如果勞工有意願選擇補休，並經雇主同意後，可將加班工作時數換成補休時數；惟加班費之補助編列每人每月不得超過 10 小時。
- (四) 人員聘僱期間應依勞動相關法令規定辦理。
- (五) 人事費用不得逾補助經費之 80%。

二、業務費用：

(一) 應與計畫執行相關之經常性支出，如行政庶務費用、設施設備租金、場地租用費、意外保險費、講師鐘點費、按件計酬之專業服務費用、設計製作費、行銷宣傳費用、檢驗費、國內出差旅費、設備維護費、耗材物品²及相關雜支等費用，編列詳補助標準表（附件 7）。

(二) 本項經費不得編列油料費、設施設備費用（資本門）為原則³。

三、營利事業單位之正職人員薪資補助標準、臨時僱用薪資補助額度同上開規定，申請計畫範疇及補助內容項目，應符合《營利事業單位申請原住民族委員會公益彩券回饋金補助規範》（詳附件 1）。

四、業務費應編列公益彩券回饋金補助之識別標章製作經費（由本會或本會委託之專管中心提供參考設計檔），標章應揭示於執行場域。

五、計畫補助進用之正職及臨時人員資格審核和異動，全國性計畫函報本會審查及核備，地方性計畫由所屬地方政府審查及核備。

六、申請幼兒照顧、教保服務、學生課輔等方案之直接服務工作人員應檢附警察刑事紀錄證明書；地方性計畫補助進用之正職及臨時人員應簽立「蒐集個人資料告知事項暨個人資料提供同意書與切結」（附件 8），俾利本會原住民族就業服務員提供就業服務。原住民身分證明、警察刑事紀錄證明書及蒐集個人資料告知事項暨個人資料提供同意書與切結於繳交「第 1 季執行情形表」時併同檢附；倘人員異動應併該季執行情形表提交。

七、計畫補助進用之正職人員，不得為該受補助單位之負責人、理事長、執行長、總幹事及以上人等之配偶與三親等，如實有就業需

²依行政院主計總處財物標準分類規定，物品為金額未達 1 萬元之非消耗品及消耗用品。

³依行政院主計總處財物標準分類規定，資本門係指財產為金額 1 萬元以上且使用年限在 2 年以上之設備。

求，應提出失業給付之資格，全國性計畫應函報本會，地方性計畫函報所屬地方政府核備。

※失業給付應符合以下資格：

1. 非自願離職。
2. 離職退保當日前3年內，就業保險年資合計滿1年以上者。
3. 具有工作能力及繼續工作意願。
4. 向公立就業服務機構辦理求職登記及失業認定，自求職登記之日起14日內仍無法推介就業或安排職業訓練。

※非自願離職係指以下情況之一：

1. 被保險人因投保單位關廠、遷廠、休業、解散、破產宣告離職。
2. 因勞動基準法第11條、第13條但書、第14條及第20條規定各款情事之一離職。
3. 被保險人因定期契約屆滿離職，逾1個月未能就業，且離職前1年內，契約期間合計滿6個月以上者，視為非自願離職。
4. 依職業災害勞工保護法第24條第2款、第3款或第4款終止勞動契約之情形。

八、若受補助單位採行政委託執行計畫者，需依上開規定編列費用，並應依行政程序法相關規定辦理。

九、若受補助單位循政府採購程序執行計畫者，需依上開規定編列費用，並應依政府採購法相關規定辦理，如依政府採購法第4條，法人或團體接受機關補助辦理採購，其補助金額占採購金額半數以上，且補助金額在公告金額以上者，適用本法之規定，並應受該機關之監督。

十、若受補助之延續性、中（長）程計畫，屬促進原住民族就業事項計畫者，及經複審委員書面或會議決議者，申請之第2年及第3年人事費應編列30%配合款。

玖、財務處理

一、經費撥付：

(一) 全國性計畫：

1. 補助地方政府：原則分2期撥付，第1期款撥付核定補助50%，第1期款支用70%以上始可撥付第2期款（核定補助50%）。
2. 補助民間團體：原則分3期撥付，第1期款撥付核定補助20%，第1期款支用70%以上始可撥付第2期款，第3期款俟結報併撥款。
3. 標案委託：契約價金原則至少分3期以上撥款。

(二) 地方性第一級及第二級計畫：

1. 經費採納入地方政府預算辦理，包含計畫補助款及地方政府

- 業務費，其中地方政府業務費依每項計畫補助新臺幣 2,000 元以本會核定補助計畫數計算⁴，供初審及訪視等作業費用。
2. 本會撥付地方政府經費採 1 期撥付⁵，計畫經費應專款專用，經本會核定於本會網站登載後，地方政府應掣據轄內核定總額收據(含業務費)及納入預算證明送本會，尚未納入年度預算者，須另附同意墊付函，始得申領款項。
 3. 地方政府原則依下列準則撥付轄下第二級計畫補助款：
 - (1) 第 1 期款（核定補助之 50%）：經本會核定於本會網站登載且完成修正計畫後，受補助單位應檢附下列文件送所屬地方政府申領補助款，其中收據格式由地方政府提供：
 - i. 鄉（鎮、市、區）公所：納入預算證明，若尚未納入年度預算者，須另附同意墊付函，及第 1 期款收據。
 - ii. 民間團體及營利事業單位：第 1 期款收據。
 - (2) 第 2 期款（核定補助之 50%）：受補助單位第 1 期補助款執行達 70% 以上者，應檢附支用單據、費用支出明細表(若有自籌款需填受補捐助計畫或活動收支彙總表)(附件 9) 及第 2 期收據向地方政府請領。
 - (3) 若地方政府為管考轄下地方性計畫，另簽訂契約或每月(季)規定辦理核銷撥款作業，則可不受以上分二期限限制。

二、經費結報及核銷：

- (一) 補助計畫撥付及核銷處理依照政府主計相關法規辦理；各年度經費應於當年度執行完竣，地方性第二級計畫結報期限由各地方政府自訂，全國性計畫執行單位及各地方政府（須彙整地方性第一、二級計畫）應於 117 年 1 月 31 日前函報本會辦理全案核銷及結報作業，若有賸餘款應予繳還本會公益彩券回饋金專戶「銀行：中央銀行國庫局，帳號：0000270384，戶名：原住民族就業基金 402 專戶」。
- (二) 依據本會補捐助民間團體個人及學校經費會計作業注意事項規定，受補（捐）助經費於補（捐）助案件結案時尚有結餘款者，應按本會補（捐）助比率核減補（捐）助經費，其已撥款者，應請受補（捐）助對象繳回；受補（捐）助單位實際支用

⁴地方政府業務費計算方式為 2,000 元×本會核定於網站登載之轄內受補助計畫數，若計畫撤案無須繳回。

⁵依中央政府非營業特種基金對地方政府補助計畫之撥款原則，經費主要補助人事費用，故採 1 次性撥付。

總經費低於申請計畫預算總經費時，則核銷時依比例核減補（捐）助經費。受補（捐）助經費產生之利息或其他衍生收入，應依本會補（捐）助比率繳回或由本會尚未撥付之補（捐）助款扣抵。

(三) 若經本會通知撤案或終止計畫者，通知期限以後之憑證應不予核銷。

(四) 結案應備文件如下：

1. 全國性計畫：依補助方式向本會經費結報後，須線上系統填報成果報告書（附件 10）。

2. 地方性計畫：地方性第二級計畫向所屬地方政府辦理結報作業，由地方政府檢附彙整後地方性第一、二級計畫之費用結報明細表並線上系統填報成果報告書（附件 10），備妥各 1 份函送本會。

拾、督導考核作業

一、計畫管考作業規範（程序詳附圖 2）：各項填寫資料採線上系統（<https://pwl.cip.gov.tw>）填報

(一) 受補助單位應於計畫核定日起，依所核定計畫內容之工作進度時間表線上填寫計畫執行控管表（附件 11），且需於每季結束後，依實支單據核算支用經費，地方性第二級計畫需於每季結束後 6 個日曆天內線上填妥執行情形表提送地方政府審核，地方政府審查無誤後於每季結束後 20 個日曆天內線上提交至本會（或本會委託之專管中心）核備。全國性計畫、地方性第一級計畫應於每季結束後 20 個日曆天內線上填妥執行情形表（附件 12-1 全國性計畫/附件 12-2 地方性計畫）提交至本會（或本會委託之專管中心）核備，逾期繳交者視同當季無進度。

(二) 地方政府應確實辦理轄內計畫各季實地訪視作業，據以審核地方性第二級計畫所填各季執行情形表內容，實地訪視表（附件 13）同各季執行情形表期限線上填報提交至本會（或本會委託之專管中心）核備。

(三) 管考逾期處置作業：

1. 受補助單位未依管考期限繳交各季執行情形表，逾 10 個日曆天以上且重複情事 2 次以上者，本會得不予列入下年度補

助對象。

2. 各地方政府為管考所屬地方性計畫執行進度，得依法及本計畫之規定，簽訂契約或切結書等予以規範，文書格式由地方政府自訂，簽署之文件經地方政府核備彙整後送本會備查。
- 二、經核定之計畫，應接受本會及所屬地方政府之不定期查核，各地方政府應確實督導及協助轄內地方性計畫之執行績效。
 - 三、計畫書規劃之社會公益性回饋機制及相關產出於計畫結束後持續運用之用途、管道，於計畫補助後1年內，應接受本會不定期查核，與核定未符者，得不予列入2年內補助對象。
 - 四、若受補助單位因故無法執行，應於第1季結束前向地方政府提出撤案或計畫終止，經地方政府協助及評估，確實無法執行，則由地方政府提交本會辦理撤案，若已有經費支出，則應於本會同意終止計畫日起1個月內向地方政府辦理核銷結報；除有不可抗力或不可歸責受補助單位之情事且經查證屬實外，歷年受補助單位尚有未核銷結案情事者，及前年度執行本會公益彩券回饋金補助計畫有撤案或終止之情事者，本會得於次年度不予受理該單位申請計畫。
 - 五、經查確有不可抗力或不可歸責受補助單位之情事外，依下列事實，本會得自行撤銷或終止計畫補助經費，且次年度不予受理該單位計畫申請：
 - (一) 經本會核定於本會網站登載補助日起，未於50個日曆天內⁶依審查意見修正計畫並經本會同意核備完竣，或經本會駁回修正計畫逾3次以上者。
 - (二) 受補助單位未依核定計畫內容執行，且經所屬地方政府或本會通知未依限改善者。
 - (三) 受補助單位於單季預算執行未達40%，或連續2季以上之各單季預算執行皆低於50%者；惟屬特殊情事者，應於預計落後之該季結束前函報地方政府說明，經地方政府協助及評估，確屬特殊情事，則由地方政府函報本會說明，經本會同意修正者，不在此限。
 - (四) 各季執行情形之管考文件未確實填復，與核銷憑證時間或內容

⁶不含本會審查作業期間，且時間計算均以收件日為基準。

不符者。

(五) 受補助單位未配合本會實地查核及地方政府實地訪視，書面檢核資料不全或無相關人員出席簡報說明者。

六、本會實地查核依「原住民族委員會辦理公益彩券回饋金補助計畫查核作業須知」辦理，地方政府應派員協助本會辦理查核。

七、各計畫補助內容，不得與本會及其他部會相關補助計畫內容重複，若經查證有重複情事，重複補助項目經費應予繳回。

八、計畫執行若有虛偽不實之情事，且經查證屬實者，本會得逕予撤銷該計畫補助款項，已完成核銷部分，應全數繳回並負相關法律責任，該單位及同一負責人之其他單位團體，本會不再受理。

九、本會各項行政配合度、管考紀錄及查核結果均列年度補助審查之參據。

拾壹、預期效益

一、預期補助全國性及地方性共計 100 項計畫，辦理促進原住民族就業事項及增進福利服務事項，以普及公益彩券回饋金資源運用，並擴及福利服務效益。

二、深入原住民族地區在地實際需求，補足公務預算資源未及觸角，預計促進 2,500 名原住民族人就業及增進原鄉福利服務 2 萬 6,000 人次受益，彰顯並落實公益彩券之公益性及效益。

拾貳、附則

一、本計畫未盡事宜依「財政部公益彩券回饋金運用及管理作業要點」、「原住民族委員會審查申請運用公益彩券回饋金要點」及「原住民族委員會辦理公益彩券回饋金補助計畫查核作業須知」等規定辦理。

二、除依政府資訊公開法第 18 條規定應限制公開或不予提供者外，核定補助計畫均登載於本會網站告示。

三、受補助計畫之執行場域、宣導資料、物品應於適當位置標示揭露「公益彩券回饋金補助」字樣，列入實地查核等評核事項。

四、本會核定後之修正計畫或執行期間辦理各項計畫之執行期程、工作項目內容與數量、經費調整等變更，應檢附修正對照表、修正計畫書及修正後計畫執行控管表，全國性計畫函報本會審查及核

備，地方性計畫經地方政府檢視無誤後，由地方政府函送本會（或本會委託之專管中心）核備後始得辦理。

- 五、各項計畫製作相關公開文案設計，請避免用語涉及族群刻板印象致生歧視，如有使用原住民族圖騰者，請確依「原住民族傳統智慧創作保護條例」相關規定辦理。
- 六、受補助單位在執行計畫完竣後，隔年起 3 年內，應履行公益義務，依本會共同性費用編列標準，提供公益性之表演、商品、展示、講授等各項服務，以回饋社會及確保公共資源的效益，並列入爾後審查之參據。
- 七、為提升行政效能，年度結案作業依限報結且平均經費執行率達 95 %，得地方政府辦理相關人員予以從優敘獎，以獎勵承辦單位積極管控計畫如期如質完成。
- 八、本會受理申請及計畫修正委託之專管中心：永譽企業管理顧問有限公司/地址：台北市信義區光復南路 495 號 2 樓之 1/電話：(02) 8786-1001 分機 666 張小姐/信箱：manage66@ever-trust.com.tw
- 九、本計畫由本會訂定並經財政部公益彩券回饋金運用及管理作業小組委員會議審核同意後實施，修正後亦同。

附圖 1

原住民族委員會 116 年度公益彩券回饋金運用計畫申請及審查程序簡圖

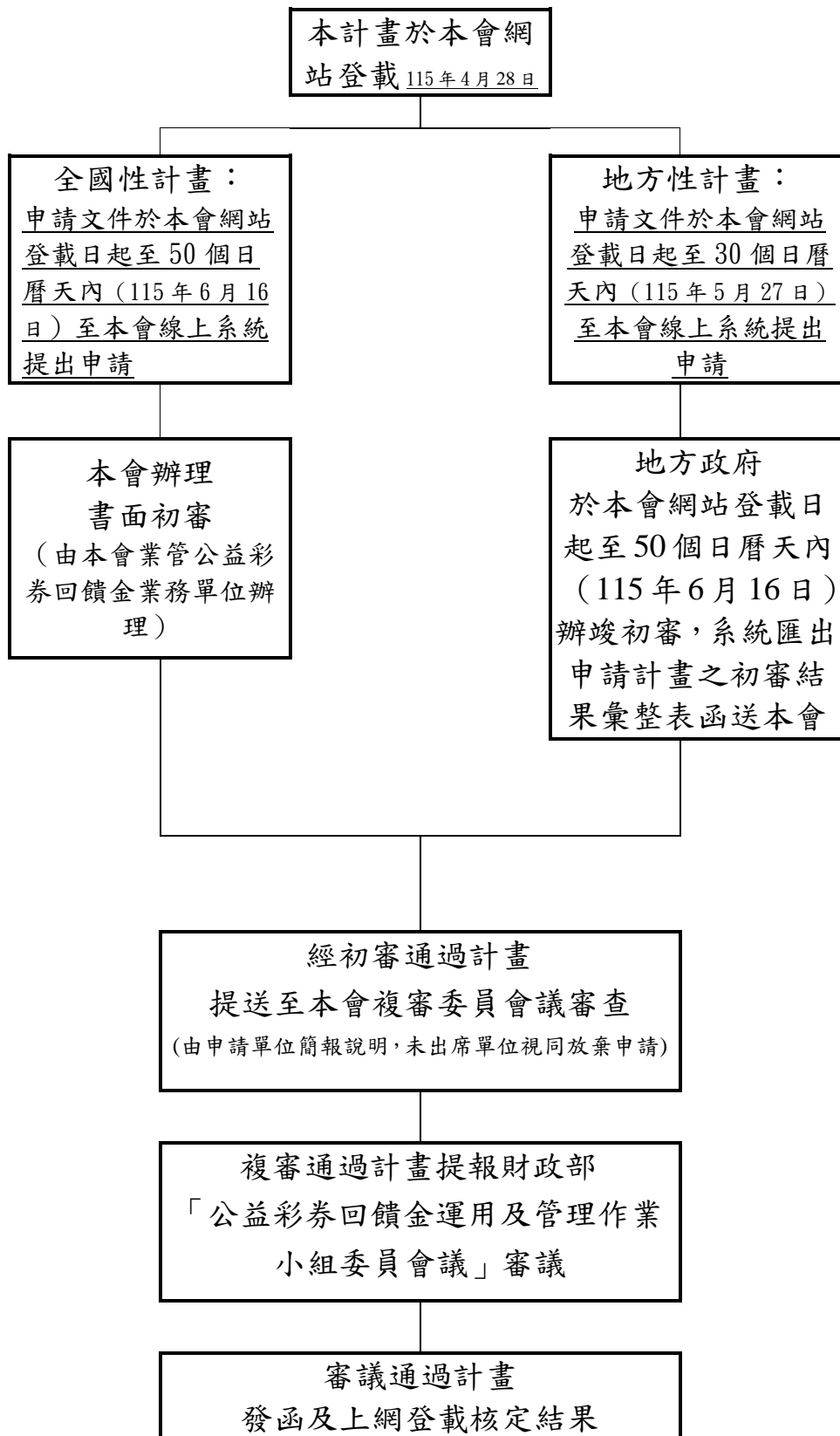

原住民族委員會 116 年度公益彩券回饋金運用計畫年度執行管考程序簡圖

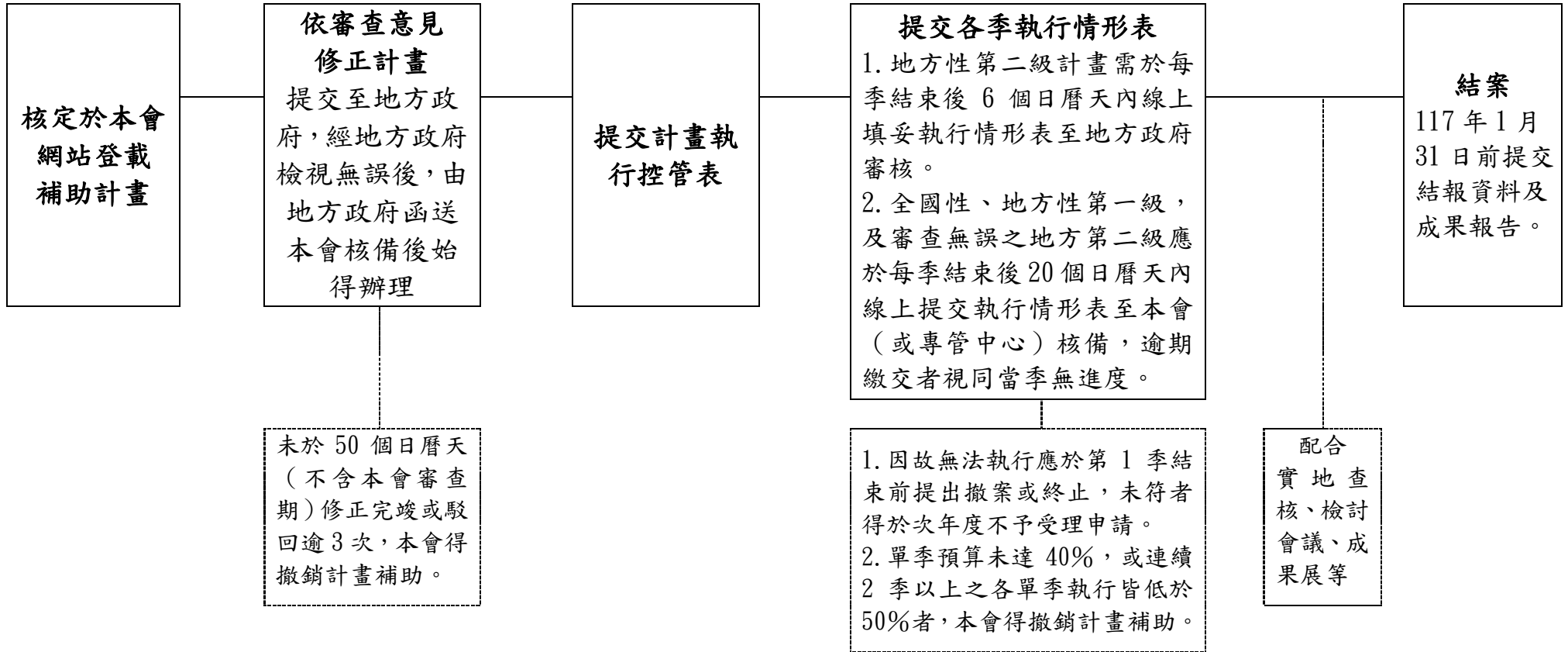

營利事業單位申請原住民族委員會公益彩券回饋金 補助規範

一、緣起

依據財政部公益彩券回饋金運用及管理作業小組第 81 次會議決議，為擴大促進原住民族就業之效益，研擬本規範以明確規範營利事業單位申請原住民族委員會（下稱本會）公益彩券回饋金之對象、條件、計畫內容及可補助項目，並建立具體可量化之回饋機制，強化補助效益及公共利益。

本會 109 年「臺灣原住民族企業狀況調查」顯示，原住民族企業從業員工規模以未滿 5 人為主，資本額以 10 萬元~未滿 50 萬元比例為高，多屬微型企業，98.35%之原住民企業僱有原住民身分之員工，占比 56.83%，主要困難為人力短缺（17.96%），而未來發展計畫亦聚焦於降低營運成本與人才培訓，顯示對人力資源之高度依賴。爰透過回饋金補助，支持具有一定規模且宗旨契合者，以促進族人穩定就業與產業永續。

二、申請對象資格

申請單位應同時符合下列條件：

1. 依法於國內辦理設立登記或營業（稅籍）登記者，並非屬大陸地區廠商、第三地區含陸資成分廠商、在臺陸資廠商或經濟部公告不得參與補助之業者。
2. 應出具原住民機構、法人或團體證明書。
3. 設立宗旨或登記事項中，包含原住民族職業訓練、就業促進、社區發展等目的。
4. 過去三年內無違反環境保護、勞工、食品安全衛生相關法律且情節重大者。
5. 具一定規模之經營能力，資本額達30萬元以上或近三年平均年營收達200萬元以上（資本額應檢附營利事業登記證等證明；近三年營收應檢附財政部國稅局營利事業所得稅結算年度損益及稅額計算

表等查證資料)。

6. 近一年營業狀態正常，無解散、停業或撤銷登記紀錄，並無欠繳應納稅捐，應提供信用證明文件（如票據交換機構或受理查詢之金融機構出具之非拒絕往來戶及無退票紀錄證明、會計師簽證之財務報表或金融機構或徵信機構出具之信用證明）。

三、申請計畫範疇

1. 促進原住民族就業用途計畫並須具下列條件：
 - (1)申請人事費，計畫結束後應以自籌經費持續聘用至少與補助人數相同之原住民員工至少達6個月以上之穩定就業；未申請人事費，計畫結束後亦應新聘至少1名原住民員工至少達3個月以上（以就業保險投保紀錄為準）。
 - (2)應提出可量化成效之社會公益回饋機制，例如，原鄉免費職訓講座、辦理或支援部落公益活動等，並提供查證佐證資料。
 - (3)計畫結束後1年內不定期查驗，若未達以上效益，則3年內不得再提出申請。
2. 本會每年對營利事業單位補助最多以核准5件補助案為限。

四、補助內容項目

1. 人事費：
 - (1)限聘用具原住民身分者。
 - (2)含薪資、勞健保與勞退金。
 - (3)本會補助人事費不得超過總人事費之50%。
 - (4)本會補助人事費不得逾總補助款之50%。
2. 業務費：計畫執行相關專案管理、訓練及活動等支出，包含行政庶務、租金、講師費、保險、行銷宣傳、耗材、設計費等與執行計畫有關之支出，但不予補助設備購置、土地建物整建等資本門。

原住民族委員會

116 年度公益彩券回饋金補助計畫申請表

計畫名稱	(是否為續辦計畫： <input type="checkbox"/> 否 <input type="checkbox"/> 是，為第____年)			
申請單位	<input type="checkbox"/> 全國性計畫 <input type="checkbox"/> 地方性計畫： <input type="checkbox"/> 第一級、 <input type="checkbox"/> 第二級(<input type="checkbox"/> 鄉、鎮、市、區公所、 <input type="checkbox"/> 民間團體、 <input type="checkbox"/> 營利事業單位)			
用途目的	<input type="checkbox"/> 促進原住民族就業 <input type="checkbox"/> 增進原住民族福利服務 (請擇一勾選)			
計畫範圍	<input type="checkbox"/> 全國性計畫 <input type="checkbox"/> 地方性計畫第____級：____市(縣)，____鄉(鎮、市、區)			
計畫內容概要	一、計畫目標(請扣合公益彩券回饋金用途主軸): 二、工作項目(請條列):			
預期效益	一、量化效益: (一)補助就業人數____人。 (二)促進就業人數____人(原住民_人/非原住民_人)。(註:不得含補助就業人數及講師人數) (三)訓練課程之類別____、總時數____小時及總人數____人。 (四)課輔或課後照顧之總班數____班、總時數____小時及總人數____人。 (五)增進社會福利____人數/____人次。 (六)經濟收益數____元(促進原住民族就業事項計畫填寫)。 (七)其他: 二、質化效益:			
計畫經費	申請補助經費(元)	自籌經費(元)	計畫總經費(元)	申請經費比率(%)
聯絡方式				
地方政府 聯絡人 (全國性計畫免填)	聯絡電話			
	電子信箱			
申請單位 聯絡人	聯絡電話	市話: 手機:		
	聯絡地址	(務必填寫郵遞區號)		
	電子信箱			

註：各欄位務必填寫，勿刪減或空白。

原住民族委員會
116 年度公益彩券回饋金補助計畫

計畫名稱：

申請單位：

用途主軸：(請擇一勾選)

一、促進原住民族就業 二、增進原住民族福利服務

計畫級別：(請擇一勾選)

一、全國性計畫

二、地方性計畫

1.第一級

2.第二級

(1)鄉(鎮、市、區)公所

(2)民間團體

(3)營利事業單位

執行期間：000 年 0 月 0 日至 000 年 0 月 0 日

中華民國 000 年 0 月 0 日

計畫書目錄

壹、計畫目標	○頁
貳、組織概況與單位簡介	○頁
參、發展現況說明	○頁
肆、執行方式	○頁
一、實施策略	○頁
二、計畫工作項目及執行措施	○頁
三、實施地點與人力配置	○頁
四、預定工作進度表	○頁
五、計畫專案管理作法	○頁
六、緊急應變處理作法	○頁
伍、預期效益	○頁
一、量化及質化效益	○頁
二、社會公益性回饋機制	○頁
三、產出持續運用	○頁
陸、經費概算	○頁
柒、附錄	○頁

壹、計畫目標

請扣合公益彩券回饋金用途主軸，促進原住民族就業或增進原住民族福利服務。

貳、組織概況與單位簡介

請說明申請單位組織的現況及介紹，包括成立時間、宗旨、任務、主要人員及運作概況等。(機關免填)

參、發展現況說明

一、人力資源供給與需求評估

說明機關、組織、社區部落現有人力資源及勞動供給概況，以及盤點現有地方產業或社會福利服務之資源挹注及需求分析。

二、促進就業之可行性或福利服務必要性分析

請說明補助本計畫何以帶動促進就業之重要理由及可行性，或提供在地社會福利服務之必要性分析。

三、機關、社區或部落組織過去受補助計畫與實績說明

請扼要列表說明過去5年內社區或部落組織接受本會、其他部會及地方政府補助計畫之成果與實績，以及經濟收入之成效(促進原住民族就業相關計畫)、補助就業人力之穩定就業情形，例如勞動部「多元就業開發方案」及「培力就業計畫」、原民會「公益彩券回饋金補助計畫」、「重點部落」或「活力部落計畫」、「課輔教室建置計畫」、「原住民族產業深耕及行銷推廣計畫」、「推展原住民族經濟產業補助計畫」、經濟部「地方產業發展基金計畫」、農委會「農村再生計畫」、衛福部「社區照顧關懷據點計畫」、教育部「夜光天使點燈計畫」等，請依下表填列：

辦理年度	補助計畫名稱	補助機關名稱	計畫補助經費	計畫執行人力	計畫執行具體成果	就業人力穩定就業情形 (過去年度計畫補助人事費應填)	經濟收入與過去年度成長差異 (促進原住民族就業事項計畫應填)
	(請自行增列)						

肆、執行方式

一、實施策略

二、計畫工作項目及執行措施

(一)工作項目(請申請單位審視自我執行量能,詳實說明計畫工作項目、內容及執行方式等,切勿空泛;另屬於行政庶務:如專案管理/臨時人員召聘、報告撰寫、經費核銷等無須列入。)

工作項目	工作內容	執行期間	執行方式	預計效益
(請自行增列)				

(二)如有辦理培訓課程或課輔或課後照顧,請務必附上課程表,內容須包含:課程名稱、辦理日期、課程時數、開課地點、學員人數、預定講師背景資料(姓名、專長及經歷)等。)

課程名稱	辦理日期	時數	開課地點	學員人數	講師簡介 (姓名、專長及經歷)
(請自行增列)					

三、 實施地點與人力配置

(一)實施地點：請說明計畫實施地點，並提供地圖說明，若實施地點含有土地或建物，應提供地籍、合法建物等證明文件，如為私有土地或建物，應備計畫期間內之所有權人使用同意書。

(二)人力配置：如計畫有進用專案管理人員與臨時人員，請依下表填列：

進用人力 類型或職 稱	姓名	最高學歷及 工作經歷	進用條件及資 格	本計畫擔任之工作內容	進用期間
專案管理 人員	000	學歷：(含學 校名稱) 工作經歷： 1. 2.	1.具「原住民」 身分		0年0月~0 年0月
臨時人員	000	學歷：(含學 校名稱) 工作經歷： 1. 2.	1.具「原住民」 身分		0年0月~0 年0月
	(請自行增列)				

四、 預定工作進度表

請依計畫實際執行工作項目訂定年度工作進度表(請檢視是否與第肆點第一項之內容符合)，請依下表填列(請以√表示)：

<div style="display: flex; align-items: center; justify-content: center;"> <div style="writing-mode: vertical-rl; transform: rotate(180deg);">工作項目</div> <div style="border-left: 1px solid black; border-right: 1px solid black; padding: 0 10px;">進度</div> </div>		(執行期間：116年1月1日至116年12月31日)											
		第1季			第2季			第3季			第4季		
		1月	2月	3月	4月	5月	6月	7月	8月	9月	10月	11月	12月
(一)													
1.													
2.													
(二)													
1.													
2.													
3.													
(三)													
1.													
2.													
(四)													
1.													
2.													
預定工作累計執行進度 (必填)		__%	__%	__%	__%	__%	__%	__%	__%	__%	__%	__%	100%
補助款預定累計執行數 (申請時無須填寫， 核定補助始填入)		元			元			元			元		
總經費預定累計執行數 (必填)		元			元			元			元		
總經費預定累計執行率 (必填)		%			%			%			%		

註：第2季預定累計執行率不得少於40%，第3季預定累計執行率不得少於65%，惟屬特殊情況者，應提出說明經本會同意者，不在此限。

五、 計畫專案管理作法

請設計本計畫專案管理機制，並說明人力管理、工作項目執行進度管理、經費管理等內容。

六、 緊急應變處理作法

因應各種不可抗力因素等突發衝擊(如地震、風災、嚴重特殊傳染性肺炎等)，應規劃相關彈性措施、備案或調整之作法。

伍、 預期效益

一、 量化及質化效益：

請具體說明計畫可達成之量化及質化效益，請參考依下表範例，並自行增列：

(一) 量化效益	數量／單位
1.補助就業人數 (註:由補助經費支出者,如專案人員及臨時人員薪資)	
2.促進就業總人數 (1) 原住民身分: (2) 非原住民: (註:因計畫執行領有報酬者,如單位自籌僱人執行計畫、顧攤位人員、加工包裝人員、設計人員等,不得含補助就業人數及講師人數)	(需列出計算之人員說明,如展售市集顧攤○人、產品加工○人)
3.訓練課程總班數/總時數/總人數	班/ 小時/ 人數
4.課輔或課後照顧之總班數/總時數/總人數	班/ 小時/ 人數
5.增進社會福利人數／人次 (註1.福利服務類計畫:應填寫執行社會福利服務的受益人數,例如學童課輔、長者送餐照護等受益人數。 註2.促進就業類計畫:若有提供公益性、回饋性之活動或服務始計入,例如義剪、提供弱勢、孩童、長者等免費體驗、免費參與活動等。)	(需列出計算之人數說明)
6.經濟收益數(促進原住民族就業事項計畫者填寫)	(整體計畫含自籌所帶動收益,不得含人事薪資)
7.其他(計畫內容相關量化數據及產出)	
(二) 質化效益	
1.	
2.	

二、 社會公益性回饋機制(促進原住民族就業事項計畫者填寫,計畫係藉補助經費產生直接或間接營運收入或商業行為)

性質，且非回饋至受補助單位)

三、產出持續運用(促進原住民族就業事項計畫者填寫，係藉計畫補助經費產出可供未來延續性運用之用途及管道具體說明)

陸、經費概算

請依實際需求編列人事費及業務費，並依下表格式填列(表列為參考項目，請依計畫所需自行列舉):

一、人事費							
項 目	單價	數量	單位	補助經費	自籌經費	備註	
1. 專案管理人員薪資							
(1) ○○○○		人	月			(應以月計薪)	
2. 專案管理人員勞健保費(雇主負擔部分)						請註明計算	
3. 臨時人員費用						請註明__元x__人x__時	
3. 臨時人員勞健保費(雇主負擔部分)						請註明計算	
小計						人事補助經費 佔總補助經費比例 % (申請人事費用不得逾補助經費80%) (營利事業單位申請人事費用不得逾總人事費50%、不得逾總補助款50%)	
二、業務費							
項 目	細 項	單價	數量	單位	補助經費	自籌經費	備註
培訓課程 相關費用	講師費						請註明計算方式
	講師交通費						請註明計算方式
	誤餐費						請註明計算方式
	課程資料 印製費						請註明計算方式
耗材費	食材						請註明計算方式
							請註明計算方式
專案管理 人員行政 業務相關 費用	差旅費						請註明計算方式
							請註明計算方式
計畫行銷 相關活動 費用	產品設計 包裝費						請註明計算方式
	文宣品製 作費						請註明計算方式
雜支	文具費						請註明計算方式
	交通費用						

(請自行列舉)						
小計						業務補助經費 佔總補助經費比例 %
合 計						總補助經費 佔總計畫經費比例 %
總 計						

柒、附錄

- 一、各級立案之原住民機構、法人或團體須提出原住民機構、法人或團體證明書，非原住民族團體須提出法人或團體組織立案證明(政府機關免附)。
- 二、相關信用之證明，以下擇一提供(政府機關免附)：
 1. 納稅之證明：如營業稅、所得稅，需提出最近一期證明，或申請單位存摺影本，需列印近 10 筆交易明細；新設立且未屆第 1 期營業稅繳納期限者，得以營業稅主管稽徵機關核發之核准設立登記公函代之。
 2. 法人、機構或團體：得提出主管稽徵機關核章之最近一年度或前一年度「教育、文化、公益、慈善機關或團體及其作業組織結算申報書」。
 3. 信用之證明：如票據交換機構或受理查詢之金融機構於 3 個月內所出具之非拒絕往來戶、最近 1 年內無退票紀錄證明、會計師簽證之財務報表或金融機構或徵信機構出具之信用證明等。
- 三、為保護幼兒及學童，申請幼兒照顧、教保服務、學生課後輔導等補助方案之直接服務工作人員應檢附警察刑事紀錄證明書，於繳交「第 1 季執行情形表」時併同檢附；倘人員異動應併該季執行情形表提交。
- 四、土地或建物使用合法證明及使用同意書
- 五、營利事業單位應提出申請資格之佐證資料(如設立登記、原住民機構、法人或團體證明書、資本額證明、信用證明文件)。
- 六、計畫規定須佐證之相關資料

計畫書撰寫說明

計畫書應以下列說明撰寫，未符應一律退回不予受理申請。

- 一、請依計畫書格式之目錄架構撰寫計畫書，請勿刪除任一項目，並確實撰寫。
- 二、經費的編列請以「元」為單位，金額之呈現務請加上千分位，若有小數點，請四捨五入取整數。

附件 3-1
民間團體及
營利事業單
位申請此致
地方政府
初審用

公職人員利益衝突迴避法第 14 條第 2 項 公職人員及關係人身分關係揭露表

【A. 事前揭露】：本表由公職人員或關係人填寫

(公職人員或其關係人與公職人員服務之機關團體或受其監督之機關團體為補助或交易行為前，應主動於申請或投標文件內據實表明其身分關係)

※交易或補助對象屬公職人員或關係人者，請填寫此表。非屬公職人員或關係人者，免填此表。

表 1：

參與交易或補助案件名稱：	案號： (無案號者免填)
本案補助或交易對象係公職人員或其關係人：	
<input type="checkbox"/> 公職人員 (勾選此項者，無需填寫表 2)	
姓名：_____ 服務機關團體：_____ 職稱：_____	
<input type="checkbox"/> 公職人員之關係人 (勾選此項者，請繼續填寫表 2)	

表 2：

公職人員：		
姓名：_____ 服務機關團體：_____ 職稱：_____		
關係人 (屬自然人者)：姓名 _____		
關係人 (屬營利事業、非營利之法人或非法人團體)：		
名稱 _____ 統一編號 _____ 代表人或管理人姓名 _____		
關係人與公職人員間係第 3 條第 1 項各款之關係		
<input type="checkbox"/> 第 1 款	公職人員之配偶或共同生活之家屬	
<input type="checkbox"/> 第 2 款	公職人員之二親等以內親屬	稱謂：_____
<input type="checkbox"/> 第 3 款	公職人員或其配偶信託財產之受託人	受託人名稱：_____
<input type="checkbox"/> 第 4 款 (請填寫 abc 欄位)	a. 請勾選關係人係屬下列何者： <input type="checkbox"/> 營利事業 <input type="checkbox"/> 非營利法人 <input type="checkbox"/> 非法人團體	b. 請勾選係以下何者擔任職務： <input type="checkbox"/> 公職人員本人 <input type="checkbox"/> 公職人員之配偶或共同生活之家屬。姓名：_____ <input type="checkbox"/> 公職人員二親等以內親屬。 親屬稱謂：_____ (填寫親屬稱謂 例如：兒媳、女婿、兄嫂、弟媳、連襟、妯娌) 姓名：_____
		c. 請勾選擔任職務名稱： <input type="checkbox"/> 負責人 <input type="checkbox"/> 董事 <input type="checkbox"/> 獨立董事 <input type="checkbox"/> 監察人 <input type="checkbox"/> 經理人 <input type="checkbox"/> 相類似職務：_____
<input type="checkbox"/> 第 5 款	經公職人員進用之機要人員	機要人員之服務機關：_____ 職稱：_____
<input type="checkbox"/> 第 6 款	各級民意代表之助理	助理之服務機關：_____ 職稱：_____

填表人簽名或蓋章：

(填表人屬營利事業、非營利之法人或非法人團體者，請一併由該「事業法人團體」及「負責人」蓋章)

備註：

填表日期：_____ 年 _____ 月 _____ 日

此致機關：_____ 政府

※填表說明：

1. 請先填寫表 1，選擇補助或交易對象係公職人員或關係人。
2. 補助或交易對象係公職人員者，無須填表 2；補助或交易對象為公職人員之關係人者，則須填寫表 2。
3. 表 2 請填寫公職人員及關係人之基本資料，並選擇填寫關係人與公職人員間屬第 3 條第 1 項各款之關係。
4. 有其他記載事項請填於備註。
5. 請填寫參與交易或補助案件名稱，填表人即公職人員或關係人請於簽名欄位簽名或蓋章，並填寫填表日期。

※相關法條：

公職人員利益衝突迴避法

第 2 條

本法所稱公職人員，其範圍如下：

- 一、總統、副總統。
 - 二、各級政府機關（構）、公營事業總、分支機構之首長、副首長、幕僚長、副幕僚長與該等職務之人。
 - 三、政務人員。
 - 四、各級公立學校、軍警院校、矯正學校校長、副校長；其設有附屬機構者，該機構之首長、副首長。
 - 五、各級民意機關之民意代表。
 - 六、代表政府或公股出任其出資、捐助之私法人之董事、監察人與該等職務之人。
 - 七、公法人之董事、監察人、首長、執行長與該等職務之人。
 - 八、政府捐助之財團法人之董事長、執行長、秘書長與該等職務之人。
 - 九、法官、檢察官、戰時軍法官、行政執行官、司法事務官及檢察事務官。
 - 十、各級軍事機關（構）及部隊上校編階以上之主官、副主官。
 - 十一、其他各級政府機關（構）、公營事業機構、各級公立學校、軍警院校、矯正學校及附屬機構辦理工務、建築管理、城鄉計畫、政風、會計、審計、採購業務之主管人員。
 - 十二、其他職務性質特殊，經行政院會同主管府、院核定適用本法之人員。
- 依法代理執行前項公職人員職務之人員，於執行該職務期間亦屬本法之公職人員。

第 3 條

本法所定公職人員之關係人，其範圍如下：

- 一、公職人員之配偶或共同生活之家屬。
 - 二、公職人員之二親等以內親屬。
 - 三、公職人員或其配偶信託財產之受託人。但依法辦理強制信託時，不在此限。
 - 四、公職人員、第一款與第二款所列人員擔任負責人、董事、獨立董事、監察人、經理人或相類似職務之營利事業、非營利之法人及非法人團體。但屬政府或公股指派、遴聘代表或由政府聘任者，不包括之。
 - 五、經公職人員進用之機要人員。
 - 六、各級民意代表之助理。
- 前項第六款所稱之助理指各級民意代表之公費助理、其加入助理工會之助理及其他受其指揮監督之助理。

第 14 條

公職人員或其關係人，不得與公職人員服務或受其監督之機關團體為補助、買賣、租賃、承攬或其他具有對價之交易行為。但有下列情形之一者，不在此限：

- 一、依政府採購法以公告程序或同法第一百零五條辦理之採購。
- 二、依法令規定經由公平競爭方式，以公告程序辦理之採購、標售、標租或招標設定用益物權。
- 三、基於法定身分依法令規定申請之補助；或對公職人員之關係人依法令規定以公開公平方式辦理之補助，或禁止其補助反不利於公共利益且經補助法令主管機關核定同意之補助。
- 四、交易標的為公職人員服務或受其監督之機關團體所提供，並以公定價格交易。
- 五、公營事業機構執行國家建設、公共政策或為公益用途申請承租、承購、委託經營、改良利用國有非公用不動產。
- 六、一定金額以下之補助及交易。

公職人員或其關係人與公職人員服務之機關團體或受其監督之機關團體為前項但書第一款至第三款補助或交易行為前，應主動於申請或投標文件內據實表明其身分關係；於補助或交易行為成立後，該機關團體應連同其身分關係主動公開之。但屬前項但書第三款基於法定身分依法令規定申請之補助者，不在此限。

前項公開應利用電信網路或其他方式供公眾線上查詢。

第一項但書第六款之一定金額，由行政院會同監察院定之。

第 18 條

違反第十四條第一項規定者，依下列規定處罰：

- 一、交易或補助金額未達新臺幣十萬元者，處新臺幣一萬元以上五萬元以下罰鍰。
 - 二、交易或補助金額新臺幣十萬元以上未達一百萬元者，處新臺幣六萬元以上五十萬元以下罰鍰。
 - 三、交易或補助金額新臺幣一百萬元以上未達一千萬元者，處新臺幣六十萬元以上五百萬元以下罰鍰。
 - 四、交易或補助金額新臺幣一千萬元以上者，處新臺幣六百萬元以上該交易金額以下罰鍰。
- 前項交易金額依契約所明定或可得確定之價格定之。但結算後之金額高於該價格者，依結算金額。
- 違反第十四條第二項規定者，處新臺幣五萬元以上五十萬元以下罰鍰，並得按次處罰。

公職人員利益衝突迴避法第 14 條第 2 項 公職人員及關係人身分關係揭露表

【A. 事前揭露】：本表由公職人員或關係人填寫

(公職人員或其關係人與公職人員服務之機關團體或受其監督之機關團體為補助或交易行為前，應主動於申請或投標文件內據實表明其身分關係)

※交易或補助對象屬公職人員或關係人者，請填寫此表。非屬公職人員或關係人者，免填此表。

表 1：

參與交易或補助案件名稱：	案號：	(無案號者免填)
本案補助或交易對象係公職人員或其關係人：		
<input type="checkbox"/> 公職人員 (勾選此項者，無需填寫表 2)		
姓名：_____ 服務機關團體：_____ 職稱：_____		
<input type="checkbox"/> 公職人員之關係人 (勾選此項者，請繼續填寫表 2)		

表 2：

公職人員：		
姓名：_____ 服務機關團體：_____ 職稱：_____		
關係人 (屬自然人者)：姓名_____		
關係人 (屬營利事業、非營利之法人或非法人團體)：		
名稱_____ 統一編號_____ 代表人或管理人姓名_____		
關係人與公職人員間係第 3 條第 1 項各款之關係		
<input type="checkbox"/> 第 1 款	公職人員之配偶或共同生活之家屬	
<input type="checkbox"/> 第 2 款	公職人員之二親等以內親屬	稱謂：
<input type="checkbox"/> 第 3 款	公職人員或其配偶信託財產之受託人	受託人名稱：
<input type="checkbox"/> 第 4 款 (請填寫 abc 欄位)	a. 請勾選關係人係屬下列何者： <input type="checkbox"/> 營利事業 <input type="checkbox"/> 非營利法人 <input type="checkbox"/> 非法人團體	b. 請勾選係以下何者擔任職務： <input type="checkbox"/> 公職人員本人 <input type="checkbox"/> 公職人員之配偶或共同生活之家屬。姓名：_____ <input type="checkbox"/> 公職人員二親等以內親屬。 親屬稱謂：_____ (填寫親屬稱謂 例如：兒媳、女婿、兄嫂、弟媳、連襟、妯娌) 姓名：_____
		c. 請勾選擔任職務名稱： <input type="checkbox"/> 負責人 <input type="checkbox"/> 董事 <input type="checkbox"/> 獨立董事 <input type="checkbox"/> 監察人 <input type="checkbox"/> 經理人 <input type="checkbox"/> 相類似職務：_____
<input type="checkbox"/> 第 5 款	經公職人員進用之機要人員	機要人員之服務機關：_____ 職稱：_____
<input type="checkbox"/> 第 6 款	各級民意代表之助理	助理之服務機關：_____ 職稱：_____

填表人簽名或蓋章：

(填表人屬營利事業、非營利之法人或非法人團體者，請一併由該「事業法人團體」及「負責人」蓋章)

備註：

填表日期：_____ 年 _____ 月 _____ 日

此致原住民族委員會

※填表說明：

1. 請先填寫表 1，選擇補助或交易對象係公職人員或關係人。
2. 補助或交易對象係公職人員者，無須填表 2；補助或交易對象為公職人員之關係人者，則須填寫表 2。
3. 表 2 請填寫公職人員及關係人之基本資料，並選擇填寫關係人與公職人員間屬第 3 條第 1 項各款之關係。
4. 有其他記載事項請填於備註。
5. 請填寫參與交易或補助案件名稱，填表人即公職人員或關係人請於簽名欄位簽名或蓋章，並填寫填表日期。

※相關法條：

公職人員利益衝突迴避法

第 2 條

本法所稱公職人員，其範圍如下：

- 一、總統、副總統。
 - 二、各級政府機關（構）、公營事業總、分支機構之首長、副首長、幕僚長、副幕僚長與該等職務之人。
 - 三、政務人員。
 - 四、各級公立學校、軍警院校、矯正學校校長、副校長；其設有附屬機構者，該機構之首長、副首長。
 - 五、各級民意機關之民意代表。
 - 六、代表政府或公股出任其出資、捐助之私法人之董事、監察人與該等職務之人。
 - 七、公法人之董事、監察人、首長、執行長與該等職務之人。
 - 八、政府捐助之財團法人之董事長、執行長、秘書長與該等職務之人。
 - 九、法官、檢察官、戰時軍法官、行政執行官、司法事務官及檢察事務官。
 - 十、各級軍事機關（構）及部隊上校編階以上之主官、副主官。
 - 十一、其他各級政府機關（構）、公營事業機構、各級公立學校、軍警院校、矯正學校及附屬機構辦理工務、建築管理、城鄉計畫、政風、會計、審計、採購業務之主管人員。
 - 十二、其他職務性質特殊，經行政院會同主管府、院核定適用本法之人員。
- 依法代理執行前項公職人員職務之人員，於執行該職務期間亦屬本法之公職人員。

第 3 條

本法所定公職人員之關係人，其範圍如下：

- 一、公職人員之配偶或共同生活之家屬。
 - 二、公職人員之二親等以內親屬。
 - 三、公職人員或其配偶信託財產之受託人。但依法辦理強制信託時，不在此限。
 - 四、公職人員、第一款與第二款所列人員擔任負責人、董事、獨立董事、監察人、經理人或相類似職務之營利事業、非營利之法人及非法人團體。但屬政府或公股指派、遴聘代表或由政府聘任者，不包括之。
 - 五、經公職人員進用之機要人員。
 - 六、各級民意代表之助理。
- 前項第六款所稱之助理指各級民意代表之公費助理、其加入助理工會之助理及其他受其指揮監督之助理。

第 14 條

公職人員或其關係人，不得與公職人員服務或受其監督之機關團體為補助、買賣、租賃、承攬或其他具有對價之交易行為。但有下列情形之一者，不在此限：

- 一、依政府採購法以公告程序或同法第一百零五條辦理之採購。
- 二、依法令規定經由公平競爭方式，以公告程序辦理之採購、標售、標租或招標設定用益物權。
- 三、基於法定身分依法令規定申請之補助；或對公職人員之關係人依法令規定以公開公平方式辦理之補助，或禁止其補助反不利於公共利益且經補助法令主管機關核定同意之補助。
- 四、交易標的為公職人員服務或受其監督之機關團體所提供，並以公定價格交易。
- 五、公營事業機構執行國家建設、公共政策或為公益用途申請承租、承購、委託經營、改良利用國有非公用不動產。
- 六、一定金額以下之補助及交易。

公職人員或其關係人與公職人員服務之機關團體或受其監督之機關團體為前項但書第一款至第三款補助或交易行為前，應主動於申請或投標文件內據實表明其身分關係；於補助或交易行為成立後，該機關團體應連同其身分關係主動公開之。但屬前項但書第三款基於法定身分依法令規定申請之補助者，不在此限。

前項公開應利用電信網路或其他方式供公眾線上查詢。

第一項但書第六款之一定金額，由行政院會同監察院定之。

第 18 條

違反第十四條第一項規定者，依下列規定處罰：

- 一、交易或補助金額未達新臺幣十萬元者，處新臺幣一萬元以上五萬元以下罰鍰。
 - 二、交易或補助金額新臺幣十萬元以上未達一百萬元者，處新臺幣六萬元以上五十萬元以下罰鍰。
 - 三、交易或補助金額新臺幣一百萬元以上未達一千萬元者，處新臺幣六十萬元以上五百萬元以下罰鍰。
 - 四、交易或補助金額新臺幣一千萬元以上者，處新臺幣六百萬元以上該交易金額以下罰鍰。
- 前項交易金額依契約所明定或可得確定之價格定之。但結算後之金額高於該價格者，依結算金額。
- 違反第十四條第二項規定者，處新臺幣五萬元以上五十萬元以下罰鍰，並得按次處罰。

公職人員利益衝突迴避法第 14 條第 2 項 公職人員及關係人身分關係揭露表

【A. 事前揭露】：本表由公職人員或關係人填寫

(公職人員或其關係人與公職人員服務之機關團體或受其監督之機關團體為補助或交易行為前，應主動於申請或投標文件內據實表明其身分關係)

※交易或補助對象屬公職人員或關係人者，請填寫此表。非屬公職人員或關係人者，免填此表。

表 1：

參與交易或補助案件名稱：	案號：	(無案號者免填)
本案補助或交易對象係公職人員或其關係人：		
<input type="checkbox"/> 公職人員 (勾選此項者，無需填寫表 2)		
姓名：_____ 服務機關團體：_____ 職稱：_____		
<input type="checkbox"/> 公職人員之關係人 (勾選此項者，請繼續填寫表 2)		

表 2：

公職人員：		
姓名：_____ 服務機關團體：_____ 職稱：_____		
關係人 (屬自然人者)：姓名 _____		
關係人 (屬營利事業、非營利之法人或非法人團體)：		
名稱 _____ 統一編號 _____ 代表人或管理人姓名 _____		
關係人與公職人員間係第 3 條第 1 項各款之關係		
<input type="checkbox"/> 第 1 款	公職人員之配偶或共同生活之家屬	
<input type="checkbox"/> 第 2 款	公職人員之二親等以內親屬	稱謂：
<input type="checkbox"/> 第 3 款	公職人員或其配偶信託財產之受託人	受託人名稱：
<input type="checkbox"/> 第 4 款 (請填寫 abc 欄位)	a. 請勾選關係人係屬下列何者： <input type="checkbox"/> 營利事業 <input type="checkbox"/> 非營利法人 <input type="checkbox"/> 非法人團體	b. 請勾選係以下何者擔任職務： <input type="checkbox"/> 公職人員本人 <input type="checkbox"/> 公職人員之配偶或共同生活之家屬。姓名：_____ <input type="checkbox"/> 公職人員二親等以內親屬。 親屬稱謂：_____ (填寫親屬稱謂 例如：兒媳、女婿、兄嫂、弟媳、連襟、妯娌) 姓名：_____
		c. 請勾選擔任職務名稱： <input type="checkbox"/> 負責人 <input type="checkbox"/> 董事 <input type="checkbox"/> 獨立董事 <input type="checkbox"/> 監察人 <input type="checkbox"/> 經理人 <input type="checkbox"/> 相類似職務：_____
<input type="checkbox"/> 第 5 款	經公職人員進用之機要人員	機要人員之服務機關：_____ 職稱：_____
<input type="checkbox"/> 第 6 款	各級民意代表之助理	助理之服務機關：_____ 職稱：_____

填表人簽名或蓋章：

(填表人屬營利事業、非營利之法人或非法人團體者，請一併由該「事業法人團體」及「負責人」蓋章)

備註：

填表日期： 年 月 日

此致原住民族委員會

※填表說明：

1. 請先填寫表 1，選擇補助或交易對象係公職人員或關係人。
2. 補助或交易對象係公職人員者，無須填表 2；補助或交易對象為公職人員之關係人者，則須填寫表 2。
3. 表 2 請填寫公職人員及關係人之基本資料，並選擇填寫關係人與公職人員間屬第 3 條第 1 項各款之關係。
4. 有其他記載事項請填於備註。
5. 請填寫參與交易或補助案件名稱，填表人即公職人員或關係人請於簽名欄位簽名或蓋章，並填寫填表日期。

※相關法條：

公職人員利益衝突迴避法

第 2 條

本法所稱公職人員，其範圍如下：

- 一、總統、副總統。
 - 二、各級政府機關（構）、公營事業總、分支機構之首長、副首長、幕僚長、副幕僚長與該等職務之人。
 - 三、政務人員。
 - 四、各級公立學校、軍警院校、矯正學校校長、副校長；其設有附屬機構者，該機構之首長、副首長。
 - 五、各級民意機關之民意代表。
 - 六、代表政府或公股出任其出資、捐助之私法人之董事、監察人與該等職務之人。
 - 七、公法人之董事、監察人、首長、執行長與該等職務之人。
 - 八、政府捐助之財團法人之董事長、執行長、秘書長與該等職務之人。
 - 九、法官、檢察官、戰時軍法官、行政執行官、司法事務官及檢察事務官。
 - 十、各級軍事機關（構）及部隊上校編階以上之主官、副主官。
 - 十一、其他各級政府機關（構）、公營事業機構、各級公立學校、軍警院校、矯正學校及附屬機構辦理工務、建築管理、城鄉計畫、政風、會計、審計、採購業務之主管人員。
 - 十二、其他職務性質特殊，經行政院會同主管府、院核定適用本法之人員。
- 依法代理執行前項公職人員職務之人員，於執行該職務期間亦屬本法之公職人員。

第 3 條

本法所定公職人員之關係人，其範圍如下：

- 一、公職人員之配偶或共同生活之家屬。
 - 二、公職人員之二親等以內親屬。
 - 三、公職人員或其配偶信託財產之受託人。但依法辦理強制信託時，不在此限。
 - 四、公職人員、第一款與第二款所列人員擔任負責人、董事、獨立董事、監察人、經理人或相類似職務之營利事業、非營利之法人及非法人團體。但屬政府或公股指派、遴聘代表或由政府聘任者，不包括之。
 - 五、經公職人員進用之機要人員。
 - 六、各級民意代表之助理。
- 前項第六款所稱之助理指各級民意代表之公費助理、其加入助理工會之助理及其他受其指揮監督之助理。

第 14 條

公職人員或其關係人，不得與公職人員服務或受其監督之機關團體為補助、買賣、租賃、承攬或其他具有對價之交易行為。但有下列情形之一者，不在此限：

- 一、依政府採購法以公告程序或同法第一百零五條辦理之採購。
- 二、依法令規定經由公平競爭方式，以公告程序辦理之採購、標售、標租或招標設定用益物權。
- 三、基於法定身分依法令規定申請之補助；或對公職人員之關係人依法令規定以公開公平方式辦理之補助，或禁止其補助反不利於公共利益且經補助法令主管機關核定同意之補助。
- 四、交易標的為公職人員服務或受其監督之機關團體所提供，並以公定價格交易。
- 五、公營事業機構執行國家建設、公共政策或為公益用途申請承租、承購、委託經營、改良利用國有非公用不動產。
- 六、一定金額以下之補助及交易。

公職人員或其關係人與公職人員服務之機關團體或受其監督之機關團體為前項但書第一款至第三款補助或交易行為前，應主動於申請或投標文件內據實表明其身分關係；於補助或交易行為成立後，該機關團體應連同其身分關係主動公開之。但屬前項但書第三款基於法定身分依法令規定申請之補助者，不在此限。

前項公開應利用電信網路或其他方式供公眾線上查詢。

第一項但書第六款之一定金額，由行政院會同監察院定之。

第 18 條

違反第十四條第一項規定者，依下列規定處罰：

- 一、交易或補助金額未達新臺幣十萬元者，處新臺幣一萬元以上五萬元以下罰鍰。
 - 二、交易或補助金額新臺幣十萬元以上未達一百萬元者，處新臺幣六萬元以上五十萬元以下罰鍰。
 - 三、交易或補助金額新臺幣一百萬元以上未達一千萬元者，處新臺幣六十萬元以上五百萬元以下罰鍰。
 - 四、交易或補助金額新臺幣一千萬元以上者，處新臺幣六百萬元以上該交易金額以下罰鍰。
- 前項交易金額依契約所明定或可得確定之價格定之。但結算後之金額高於該價格者，依結算金額。
- 違反第十四條第二項規定者，處新臺幣五萬元以上五十萬元以下罰鍰，並得按次處罰。

○○○政府
116 年度公益彩券回饋金補助計畫
初審項目表

申請單位：

項次	資格審查項目	審查結果	評分說明
1	計畫撰寫格式、申請資料及應備文件是否符合本計畫規定	<input type="checkbox"/> 符合 <input type="checkbox"/> 不符：_____	不符者，應不予通過初審。
2	申請計畫之「用途主軸」是否與計畫書相符合 ^(註)	<input type="checkbox"/> 符合 <input type="checkbox"/> 不符：_____	不符者，應不予通過初審。
3	申請補助項目是否符合計畫規定	<input type="checkbox"/> 符合 <input type="checkbox"/> 不符：_____	不符者，應不予通過初審。
4	無尚未核銷結案或前年度無撤案/終止之情事、營利事業單位過去三年內無違反環境保護、勞工、食品安全衛生相關法律且情節重大者	<input type="checkbox"/> 符合 <input type="checkbox"/> 不符：_____	不符者，應不予通過初審。

※資格審查項目任一不符者，予以駁回，不列複審會議。

項次	計畫內容審查項目	合計 評分	分數				
			完全 不符合 0-3	不符合 4-6	尚可 7-9	符合 10-12	完全 符合 13-15
1	計畫應符合促進就業或增進福利服務之必要性(15分)						
2	計畫是否具創新性、實驗性及發展性(25分)						
3	計畫是否可達成計畫目標及效益(15分)						
4	計畫是否具完整性、合理性及可行性(15分)						
5	計畫經費編列應具合理及申請單位信用狀況(15分)						
6	申請單位執行量能(應評估過去執行補助計畫之配合度、經驗及績效)(15分)						
總分 100 分							

(審查意見^{※必填})

※任一計畫內容審查項目為 0 分，或總分未達 70 分者應不予通過初審

註：用途主軸分「促進原住民族就業」及「增進原住民族福利服務」，需以計畫最終效益為分類依據。

○○○政府

116 年度公益彩券回饋金補助計畫初審結果彙整表

編號	申請單位	計畫名稱	申請類別 (註 1)	申請經費 (新臺幣元)	初審 分數	推薦 排序	排序 名次 備註 (註 2)	延續性 或中 (長)程 計畫(若 是,需填 第幾年)	是否有申請其 他機關計畫(若 是,需填計畫名 稱及補助經費)	過去執行狀況(請填代號) 1.行政配合度不佳(含各項報 表、結報資料遲交、未配合查核 或會議) 2.執行率低(工作或經費進度) 3.執行過程有終止或撤案紀錄 4.賸餘款未繳回 5.其他狀況(非以上狀況請填寫)	審查意見
申請經費總計											

註 1 若為「促進原住民族就業」請填 1；若為「增進原住民族福利服務」請填 2
 註 2 申請單位為 5 個(含)以上，排序後三名需敘明原因。

承辦人：

科長：

單位主管：

約僱人員報酬標準表

等別	職責程度	所具知能條件	報酬薪點	附註
五等	在一般監督下運用專業學識獨立判斷，辦理行政技術或各專業方面甚複雜之工作。	1. 國內外專科以上學校畢業者。 2. 高級中等學校畢業，並具有與擬任工作性質相當之訓練6個月以上或2年以上之經驗者。	330	1. 約僱人員應具有本表所列相當職等之專門知能條件之一。 2. 本表薪點折合率另以命令定之。 3. 約僱人員之報酬方式，採月計為原則。 4. 約僱人員月支報酬（薪點折合通用貨幣），另加計行政院核定有案支給之其他現金給與低於基本工資者，以基本工資相同數額支給。
			320	
			310	
			300	
			290	
			280	
四等	在一般監督下運用稍微專業之學識辦理行政技術或各專業之複雜工作。	高級中等學校畢業，並具有與擬任工作性質相當之訓練3個月以上或1年以上經驗者。	300	
			290	
			280	
			270	
			260	
			250	
三等	在一般或直接監督下，運用基本學識或初步專業學識辦理稍複雜之例行性工作或初級技術工作。	高級中等學校畢業者。	270	
			260	
			250	
			240	
			230	
			220	
二等	在一般或直接監督下，運用基本學識或初步專業學識辦理稍簡易之例行性工作或初級技術工作。	1. 國民中學或初級中等學校畢業者。 2. 具有與擬任工作性質程度相當之專長足以勝任者。	240	
			230	
			220	
			210	
			200	
			190	

共同性費用補助標準表

項目	編列基準	支用說明
一、住宿費	每人每日平日上限 3,500 元、每人每日假日上限 4,500 元。	
二、膳費	一、每人每餐 100 元以內，並以便當為主，其中早餐每人每餐 40 元以內，辦理期程第 1 天（包括 1 天活動）不提供早餐。 二、桌餐以 3,500 元-5,000 元為限，且 1 日以 1 次為限。最後 1 天結束，如已過中午得購買餐盒。	
三、茶水費	每人每日 50 元	
四、專題主持人、引言費	上限 2,500 元	
五、文宣禮品	每份上限 200 元	應印製「廣告」2 字。
六、場地布置費	一、每場次 20,000 元 二、搭建 TRUSS(含設備、背景輸出)以 30,000 元為限	
七、部落體驗費	以每人每項以 600 元為限	
八、部落導覽費	每場次 2,500 元為限	每場次人數規模 20 人以內；超過 20 人得加計 1 場。
九、租車	跨社場之行政轄區得以租車或包租方式前往，並附報價單。	
十、保險費	覈實核銷	
十一、租賃場地	一、半天 4 小時： （一）50 人以下： 2,000 元至 6,000 元 （二）50 人以上~150 人以下： 2,000 元至 18,000 元 （三）151 人以上~300 人以下： 5,000 元至 39,000 元 （四）301 人以上： 15,000 元至 46,000 元 二、一天 8 小時： （一）50 人以下： 2,000 元至 12,000 元 （二）50 人以上~150 人以下： 5,000 元至 36,000 元 （三）151 人以上~300 人以下： 15,000 元至 78,000 元 （四）301 人以上： 40,000 元至 92,000 元	1. 以公家機關或準公家機關場地為優先。 2. 場地租借如需另租用投影機、音響、麥克風者，另敘明。

項目	編列基準	支用說明
十二、講座鐘點費	依「講座鐘點費支給表」規定辦理	一、授課時間每節為五十分鐘，其連續上課二節者為九十分鐘，未滿者減半支給。 二、凡社場內部人員或本會人員擔任之各類訓練班次，其鐘點費應依內聘講座標準支給。
十三、國內出差旅費、運費	核實報支	一、國內旅費之編列及支給參照「國內出差旅費報支要點」辦理。 二、運費依實際需要檢附發票或收據核結。

原住民族委員會 116 年度公益彩券回饋金補助計畫

【蒐集個人資料告知事項暨個人資料提供同意書與切結】

蒐集個人資料告知事項

原住民族委員會（以下簡稱本會）為遵守個人資料保護法規定，在您提供個人資料予本會前，依法告知下列事項：

- 一、本會因業務需求，登錄個人資料於「原JOB原住民人力資源網站」，並由原住民族就業服務專員或轉介予公立就業服務機構提供就業服務等目的而獲取您下列個人資料類別：姓名、出生年月日、國民身分證統一編號、原住民族別、教育程度、連絡電話、電子信箱、通訊地址等，或其他得以直接或間接識別您個人之資料。
- 二、本會將依個人資料保護法及相關法令之規定下，依本會隱私權保護政策，蒐集、處理及利用您的個人資料。
- 三、本會將於蒐集目的之存續期間合理利用您的個人資料。
- 四、除蒐集之目的涉及國際業務或活動外，本會僅於中華民國領域內利用您的個人資料。
- 五、依據個人資料保護法第3條規定，您可向本會請求查詢或閱覽、製給複製本、補充或更正、停止蒐集/處理/利用或刪除您的個人資料。
- 六、若您未提供正確之個人資料，或要求停止蒐集/處理/利用/刪除個人資料，本會將無法為您提供蒐集目的之相關服務。
- 七、本會因業務需要而委託其他單位處理您的個人資料時，本會將會善盡監督之責。
- 八、您瞭解此同意書符合個人資料保護法及相關法規之要求，並提供予貴會留存及日後查證使用。

個人資料之同意提供

- 一、本人已充分知悉貴會上述告知事項。
- 二、本人 同意 不同意 貴會蒐集、處理、利用本人之下列個人資料，以及其他公務機關請求行政協助目的之提供。

本人為計畫補助進用之正職人員，非為受補助單位之負責人、理事長、執行長、總幹事及以上人等之配偶與三親等，並以此切結。

姓名：

出生年月日：

國民身分證統一編號：

原住民族別：

教育程度：

連絡電話：

電子信箱：

通訊地址：

立 同 意 書 人 ：

中 華 民 國

年

月

日

(親 簽)

116 年度公益彩券回饋金補助計畫

費用支出暨結報明細表

補助單位：

第 頁

計畫 名稱	支 用 內 容		核銷總金額 (補助款+自籌款)							元
			佰	拾	萬	仟	佰	拾	元	
單據 號碼	用途別	摘 要	金 額							
			佰	拾	萬	仟	佰	拾	元	
		補助款小計								
		自籌款小計								
		合計								

承辦人

主辦出納

主辦會計

單位主管

受補（捐）助計畫或活動收支彙總表

受補（捐）助對象之名稱或姓名：

受補（捐）助計畫或活動名稱：

受補（捐）助計畫或活動核定期間：____年____月____日至____年____月____日

補（捐）助機關單位名稱	補（捐）助項目及金額				所 占 比 例
	人事費	業務費	其他	合計	
原住民族委員會					
自 籌 部 分					
合 計（經費總額）					100%

補（捐）助款 衍生收入項目	計畫或活動收 入總額（1）	本會補（捐）助 比率（2）	應繳回金額 （1）*（2）
利息收入			
其他衍生收入			

承辦人

主辦出納

主辦會計

負責人

116 年度公益彩券回饋金補助計畫 成果報告書

計畫名稱：

申請單位：

用途主軸：(請擇一勾選)

一、促進原住民族就業 二、增進原住民族福利服務

計畫級別：(請擇一勾選)

一、全國性計畫

二、地方性計畫

1.第一級

2.第二級

(1)鄉(鎮、市、區)公所

(2)民間團體

(3)營利事業單位

中華民國 ○年○月○日

壹、計畫目標及辦理項目：

計畫名稱	計畫目標

貳、計畫執行情形：

一、核定執行項目及執行情形

計畫名稱	核定執行項目	執行情形

二、預算執行情形

計畫名稱	核定經費(A) (元)	實際支用數 (B)(元)	預算 執行率% (B/A*100%)	賸餘款 (A-B) (元)

參、計畫執行成果摘要：

計畫名稱	具體成果數據

註1：須含補助就業人數、促進就業人數、訓練課程類別、班數及人數、課輔或課後照顧班數及人數、增進社會福利人次、經濟收益成效。

註2：促進就業類計畫屬延續性、中(長)程計畫應填寫培訓或產業推動之型態，推薦或媒合至就業市場情形，前年度補助就業人力之穩定就業情形、分析促進就業人數與前一年度變動情形、經濟收入與前幾年之差異。

肆、計畫執行檢討：(若無落差則免填，有則必填)

計畫名稱	與原訂計畫目標之落差	改進意見

伍、成果照片 (需呈現工作項目、受補助項目之照片，原則每1項計畫至少2張照片，並加註含人事時地物等詳細說明之圖說)

陸、備註：相關附件(如報導、統計數據、計畫變更核定公文等)

116 年度公益彩券回饋金補助計畫 執行控管表

壹、計畫名稱：							
貳、受補助單位：							
參、管考週期：季							
肆、計畫期程：116 年 1 月 1 日至 116 年 12 月 31 日							
伍、計畫經費：總經費 元（自籌款 元、補助款 元）							
陸、計畫目標：							
柒、計畫工作項目：（請依計畫書甘特圖內工作項目填寫）							
序號	工作項目	量化指標	期程				
一			116 年 月 至 月				
二			116 年 月 至 月				
三			116 年 月 至 月				
四			116 年 月 至 月				
五			116 年 月 至 月				
六	（此為必填欄位） 補助就業人數 促進就業人數 訓練課程班數及人數 課輔或課後照顧班數及人數 增進社會福利人數及人次 經濟收益數	人 人 班數，人 班數，人 人，人次 元	116 年 1 月至 12 月				
捌、計畫工作項目摘要及進度							
月份	工作摘要	當季 查核 點 （量化 指標）	工作累 計執行 進度 （%）	總經費累計執行進度			
				補助款 （A）	自籌款 （B）	執行經 費 （C）=（A +（B）	執行率 （D）=（C）/ 總經費
第 1 季	補助就業人數 促進就業人數 訓練課程班數及人數 課輔或課後照顧班數及人數 增進社會福利人數及人次 經濟收益數		%	元	元	元	%
第 2 季			%	元	元	元	%

	補助就業人數 促進就業人數 訓練課程班數及人數 課輔或課後照顧班數及人數 增進社會福利人數及人次 經濟收益數						
第 3 季							
	補助就業人數 促進就業人數 訓練課程班數及人數 課輔或課後照顧班數及人數 增進社會福利人數及人次 經濟收益數		%	元	元	元	%
第 4 季							
	補助就業人數 促進就業人數 訓練課程班數及人數 課輔或課後照顧班數及人數 增進社會福利人數及人次 經濟收益數		%	元	元	元	%

效益定義說明

補助就業人數	計畫補助經費「人事費」項目費用支出聘僱之人員及其人數，例如專案人員、臨時人員薪資。
促進就業人數	透過計畫工作項目執行，間接、促使他人獲得工作報酬之人數，且非計畫補助經費所支付之費用，例如單位自籌僱人執行計畫、顧攤位人員、加工包裝人員、設計人員等，計畫之講師不得列入促進就業人數。
訓練課程班數及人數	計畫開授訓練課程，總辦理班數及受訓人數。
課輔或課後照顧班數及人數	課輔或課後照顧等計畫，總服務班數及孩童數。
社會福利人數及人次	1.增進原住民族福利服務類計畫：應填寫執行社會福利服務的受益人數，例如學童課輔、長者送餐照護等受益人數。 2.促進原住民族就業類計畫：若有提供公益性、回饋性之活動或服務始計入，例如義剪、提供弱勢、孩童、長者等免費體驗、免費參與活動等。 3.計算方式：人數為單一受益對象計算一次；人次為同一受益對象多次服務重複計算。
經濟收益數	因計畫產出之銷售，計算其獲利金額（無須扣除成本）。

116 年度公益彩券回饋金補助計畫 (全國性計畫)

第 季執行情形表

年 月 日起至 年 月 日止

一、執行情形

編號	計畫名稱	總預算 (A)	補助經費	實際 撥付數	累計進度 (%)			當季預算累計執行進度						總預算 累計執行率 (%) (E) / (A)	
					預定 進度 (B)	實際 進度 (C)	進度 比較 (C) - (B)	預定支用數 (元)			實際支用數 (元)				當季執行率 (%) (E) / (D)
								補助款	自籌款	合計經費 (D)	補助款	自籌款	合計經費 (E)		
1															
2															
3															
4															
5															
6															
7															
8															

二、執行說明

編號	計畫名稱	當季預定執行 工作項目	當季實際執行 工作項目及成果 (成果請以量化數據呈現)	進度比較 (%) (C) - (B)	落後原因及改善方式 (單季落差達 10%(含) 以 上或連續 2 季落差達 15% (含) 以上, 必填)
1	(各補助計畫名稱)	預定進度____%(B) 1.依控管表當季工作項目依序填寫 2. 3. 4.	實際進度____%(C) 1.依各項工作項目依序填寫 2.補助就業 1 人 •性別-男 人、女 人。 •族別-__族__人 •年齡-()_人代號填寫, 參考附件。 •學歷-高中__人、大學__人。 •行業別-____代號填寫。政府機關 (O-83) 協會組織(S-94)。參 考附件-行政院主計總處-職業 標準分類表填寫」 •職業別-()_人代號填寫。參 考附件-行政院主計總處-行業 標準分類表填寫」。 3.促進就業__人 •性別-男__人、女__人。 •族別-__族__人、__族__人。 4.訓練課程__班、__人 •性別-男__人、女__人。 •族別-__族__人、__族__人。 5.課輔或課後照顧__班、__人 •性別-男__人、女__人。 •族別-__族__人、__族__人。 6.提供社會福利服務受益__人數, __人次 •性別-男__人、女__人。 •族別-__族__人、__族__人。 •縣市-__縣__人。 7.經濟收益數__元	%	一、落後原因: 二、改善方式:
	總計	-	-	-	-

註：表件格式及填報內容視實際情況調整，修正後亦同。

附件資料表：（當季人數統計）

填表說明：（填寫計畫直接就業人員）

1.性別：男：1 女：2

2.年齡：A01:滿 20 歲以上至未滿 25 歲，A02:滿 25 歲以上至未滿 30 歲，A03:滿 30 歲以上至未滿 35 歲，A04:滿 35 歲以上至未滿 40 歲，A05:滿 40 歲以上至未滿 45 歲，A06:滿 45 歲以上至未滿 50 歲，A07:滿 50 歲以上至未滿 55 歲，A08:滿 55 歲以上至未滿 60 歲，A09:滿 60 歲以上至未滿 65 歲，A10:年滿 65 歲以上

3.學歷：1.國中以下 2.國中以上 3.高中以上 4.大學以上 5.碩士以上

4.行業別：依據行政院主計總處訂定之中華民國行業標準分類（第 10 次修訂）填寫至中類，例 N-77（資料下載連結 <https://goo.gl/vEBxaD>）

5.職業別：依據行政院主計總處訂定之中華民國職業標準分類（第 6 次修訂）填寫至中類，例 2652-90（資料下載連結 <https://goo.gl/qVd2Dq>）

序號	縣市	姓名	性別	年齡	族別	學歷	行業別 (雇主單位類別)	職業別 (受雇人員)	薪資	備註
1	花蓮縣	OOO	1	A03	阿美族	3	O-83	4110-90	32,000	(計畫名稱)
2	花蓮縣	OOO	1	A04	阿美族	3	Q-88	3412-00	34,000	(計畫名稱)
3	臺東縣	OOO	2	A06	布農族	4	O-83	2635-90	33,000	(計畫名稱)
4	臺東縣	OOO	2	A04	排灣族	4	S-94	3412-00	30,000	(計畫名稱)
5	屏東縣	OOO	2	A05	排灣族	3	Q-88	5320-00	30,000	(計畫名稱)
6										
7										
8										
9										
10										
11										
12										

116 年度公益彩券回饋金補助計畫 (地方性計畫)

第 季執行情形表

年 月 日起至 年 月 日止

一、執行情形

編號	計畫名稱	總預算 (A)	補助經費	地方政府撥付受補助單位經費	當季工作項目累計進度 (%)			當季預算累計執行進度						總預算累計執行率 (%) (E) / (A)	
					預定進度 (B)	實際進度 (C)	進度比較 (C) - (B)	預定支用數 (元)			實際支用數 (元)				當季執行率 (%) (E) / (D)
								補助款	自籌款	合計經費 (D)	補助款	自籌款	合計經費 (E)		
1															
2															
3															
4															
5															
6															
7															
8															

二、執行說明

編號	計畫名稱	當季預定執行工作項目	當季實際執行工作項目及成果 (成果請以量化數據呈現)	進度比較 (%) (C) - (B)	落後原因及改善方式 (若進度差異為負，必填)
1	(各補助計畫名稱)	預定進度____% (B) 1.依控管表當季工作項目依序填寫 2. 3. 4.	實際進度____% (C) 1.依各項工作項目依序填寫 2.補助就業 <u> </u> 人 •性別- <u> </u> 人、 <u> </u> 人。 •族別- <u> </u> 族 <u> </u> 人 •年齡-(<u> </u>) <u> </u> 人代號填寫，參考附件。 •學歷-高中 <u> </u> 人、大學 <u> </u> 人。 •行業別- <u> </u> 代號填寫。政府機關(O-83)協會組織(S-94)。參考附件-行政院主計總處-職業標準分類表填寫」 •職業別-(<u> </u>) <u> </u> 人代號填寫。參考附件-行政院主計總處-行業標準分類表填寫」。 3.促進就業 <u> </u> 人 •性別- <u> </u> 人、 <u> </u> 人。 •族別- <u> </u> 族 <u> </u> 人、 <u> </u> 族 <u> </u> 人。 4.訓練課程 <u> </u> 班、 <u> </u> 人 •性別- <u> </u> 人、 <u> </u> 人。 •族別- <u> </u> 族 <u> </u> 人、 <u> </u> 族 <u> </u> 人。 5.課輔或課後照顧 <u> </u> 班、 <u> </u> 人 •性別- <u> </u> 人、 <u> </u> 人。 •族別- <u> </u> 族 <u> </u> 人、 <u> </u> 族 <u> </u> 人。 6.提供社會福利服務受益 <u> </u> 人數， <u> </u> 人次 •性別- <u> </u> 人、 <u> </u> 人。 •族別- <u> </u> 族 <u> </u> 人、 <u> </u> 族 <u> </u> 人。 •縣市- <u> </u> 縣 <u> </u> 人。 7.經濟收益數 <u> </u> 元 8.說明與公部門資源連結情形，如內政部合作事業、勞動部多元及培力就業計畫、	%	一、落後原因： 二、改善方式：

序號	縣市	姓名	性別	年齡	族別	學歷	行業別 (雇主單位類別)	職業別 (受雇人員)	薪資	備註
1	花蓮縣	OOO	1	A03	阿美族	3	O-83	4110-90	32,000	(計畫名稱)
2	花蓮縣	OOO	1	A04	阿美族	3	Q-88	3412-00	34,000	(計畫名稱)
3	臺東縣	OOO	2	A06	布農族	4	O-83	2635-90	33,000	(計畫名稱)
4	臺東縣	OOO	2	A04	排灣族	4	S-94	3412-00	30,000	(計畫名稱)
5	屏東縣	OOO	2	A05	排灣族	3	Q-88	5320-00	30,000	(計畫名稱)
6										
7										
8										
9										
10										

附件佐證文件：

- 1.僱用人員之原住民身分及進用資格證明影本
- 2.蒐集個人資料告知事項暨個人資料提供同意書與切結
- 3.警察刑事紀錄證明書
- 4.支用單據影本
- 5.當季工作執行之佐證(如簽到、照片、設計物等)

116 年度公益彩券回饋金補助計畫（地方性第一級及第二級計畫）

第___季實地訪視表

訪視時間：___年___月___日

計畫名稱			
一、計畫執行情形			
1.經費支用情形	(1) 預定支用數_____元、實際支用數_____元、預算執行率(%)_____		
	(2) 已撥付數_____元、核銷金額_____元		
2.計畫執行進度	預定進度(%)_____、實際進度(%)_____、進度差異(%)_____		
預定工作項目	實際執行情形	現場檢附資料	
(依控管表當季工作項目依序填寫)	(欄位可自行增列)	(依現場檢核資料填寫，可參考文件清單，若以電詢則填「無，以電詢辦理」)	
	辦理日期： 月 日 (填寫工作開始、進行中或完成時間) 執行情形：(填寫工作執行說明，包含：人、事、地及其執行成果)		
	辦理日期： 月 日 執行情形：		
	辦理日期： 月 日 執行情形：		
	辦理日期： 月 日 執行情形：		
二、計畫管理情形			符合規定
			是
			否
1.經費管理	(1) 憑證由專人保管，保管人_____	<input type="checkbox"/>	<input type="checkbox"/>
	(2) 計畫經費專款專用	<input type="checkbox"/>	<input type="checkbox"/>
2.補助就業人員管理 (若無進用人員免填)	(1) 按時發放補助就業人員薪資，發放金額_____，發放時間每月____日	<input type="checkbox"/>	<input type="checkbox"/>
	(2) 確實辦理補助就業人員勞健保，投保日期____年____月____日	<input type="checkbox"/>	<input type="checkbox"/>
	(3) 補助就業人員確實簽到，出勤紀錄表由專人管理	<input type="checkbox"/>	<input type="checkbox"/>
3.公益效益彰顯	依規定標示「公益彩券回饋金補助」字樣	<input type="checkbox"/>	<input type="checkbox"/>
三、訪視意見			
(地方政府訪視後意見填寫)			
<input type="checkbox"/> 訪視結果與當季執行情形表內容一致			
<input type="checkbox"/> 訪視結果與當季執行情形表內容不一致，說明及處置：_____			
其他補充：			
填表人	(親簽)	受補助單位	(親簽)

承辦人：

科長：

單位主管：

(請核章)

地方政府實地訪視參考文件清單

No.	項目	應檢附資料
1	費用支用單據 (補助款、自籌款)	<ul style="list-style-type: none"> • 發票 • 收據 • 領據 • 印領清冊 <p>*若已送核銷可以影本佐證</p>
2	僱用專案(管)人員、臨時人員	<ul style="list-style-type: none"> • 原住民籍身分證明 • 人用進用核備函 • 勞健保投保證明 • 出勤紀錄 • 工作紀錄
3	訓練課程、人才培育	<ul style="list-style-type: none"> • 課程講義 • 講師資料(包括姓名、服務單位、職稱) • 講師及學員簽到表
4	提供餐點(含送餐)	<ul style="list-style-type: none"> • 菜單 • 送餐清冊(簽名、蓋章或手印皆可)
5	家庭訪視作業	<ul style="list-style-type: none"> • 訪視紀錄 • 訪視照片
6	商品(含餐飲、遊程)開發、包裝設計	<ul style="list-style-type: none"> • 設計圖(稿) • 商品實物或照片 • 遊程規劃資料(稿)
7	行銷活動、通路開發、宣傳物製作	<ul style="list-style-type: none"> • 行銷或活動計畫書(稿) • 通路洽談紀錄 • 通路商名冊 • 通路商基本資料 • 宣傳物設計圖及實品 • 佐證照片
8	農作物種植	<ul style="list-style-type: none"> • 農戶名冊 • 種植面積 • 現地照片
9	幼兒照顧、教保服務、學生課後輔導人員計畫	<ul style="list-style-type: none"> • 工作人員警察刑事紀錄證明書 • 執行地點合格消防許可證
10	交通接送服務	<ul style="list-style-type: none"> • 相關保險資料
11	房屋、設備租賃	<ul style="list-style-type: none"> • 租賃契約